

Forslag til

Natura 2000-handleplan 2022–2027

Navnsø med hede

Natura 2000-område nr. N200

Habitatområde H17



**Vesthimmerlands
Kommune**

Kolofon

Titel:

Natura 2000-handleplan 2022–2027
Navnsø med hede
Natura 2000-område nr. N200
Habitatområde H17

Udgiver:

Vesthimmerlands Kommune
Teknik & Økonomiforvaltningen
Natur, Miljø og Sekretariat
Vestre Boulevard 7
9600 Aars
www.vesthimmerland.dk

År:

2024

Forsidefoto:

Navnsø
Fotograf: Vesthimmerlands Kommune

Baggrundskort:

Kortlagt habitatnatur © Styrelsen for Dataforsyning og Infrastruktur

Copyright:

Vesthimmerlands Kommune

Må citeres med kildeangivelse

Indhold

1. Resumé	3
2. Baggrund	4
2.1 Den lovgivningsmæssige ramme	4
2.2 Miljøvurdering af handleplanerne	5
3. Redegørelse for gennemførelsen af seneste handleplan	6
4. Behov for indsatser	6
5. Indsatser fordelt på aktør	7
6. Prioritering af den forventede indsats	7
7. Forventede initiativer og plan for interessentinddragelse	8
Bilag 1: Resumé af offentlige lodsejeres planer for forvaltningsindsatser	9



Tvepibet lobelia er karakterart for Navnsø.
Fotograf: Vesthimmerlands Kommune

1. Resumé

Handleplanen for N200 Navnsø med hede beskriver den indsats, der skal igangsættes i Natura 2000-området inden udgangen af 2027. Natura 2000-området består af H17 Navnsø med hede. Området er på 106 ha hvoraf 99 ha er statsejet.

Der er siden 2. planperiode foreslået mindre udvidelser af habitatområde H17, mens en del landbrugsarealer er foreslået udtaget bl.a. de to rektangulære marker mod nord og syd på kortet herunder. Miljøstyrelsen har sendt forslagene til godkendelse i EU i 2018, men der er endnu ikke truffet en afgørelse. Denne handleplan omhandler det samlede habitatområde vist med rød streg på kortet med de foreslåede udvidelser.

Der var i Basisanalysen 2015-2021 ikke registreret habitatnatur på privatejede arealer i N200. Vesthimmerlands Kommune udarbejdede derfor ikke en handleplan for 2. planperiode, da alt habitatnatur var dækket af Naturstyrelsens plejeplan for Navnsø med hede.

Der er i Basisanalysen 2022-2027 registreret ca. 0,227 ha habitatnatur på private arealer, mens der er ca. 94 ha habitatnatur på statens arealer, der dækkes af Naturstyrelsens plejeplan (Bilag 1). Miljøstyrelsen har i en e-mail fra 4. januar 2024 fastslået, at kommunen skal lave denne Handleplan.

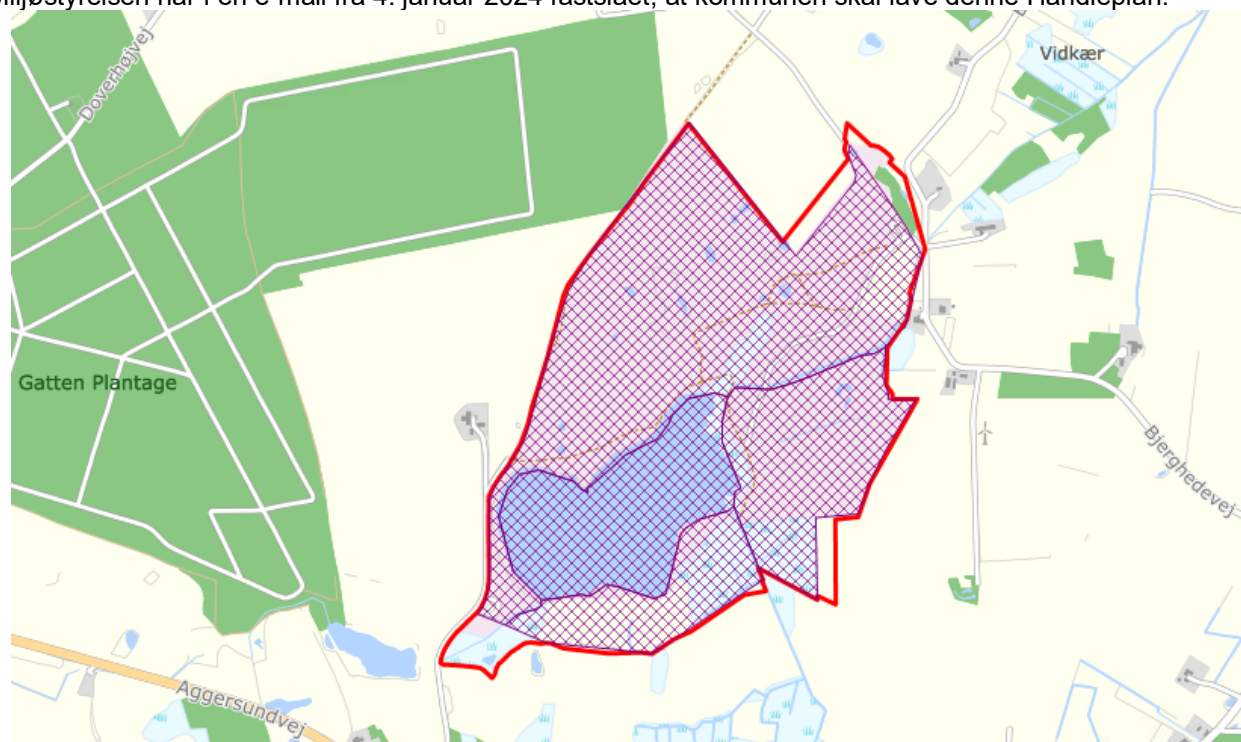

Figur 1. N200 Navnsø med hede. Offentligt areal med rød skravering

Det overordnede mål for området er beskrevet i afsnit 3.1 i Natura 2000-planen og de konkrete mål i afsnit 3.2. Generelt gælder for dette område, at den samlede forekomst af naturtyper og stor vandsalamanders levesteder i Natura 2000-området, uanset om de er kortlagt, skal være stabil eller i fremgang, såfremt de naturgivne forhold giver mulighed for det.

Målsætningerne konkretiseres i Natura 2000-planens afsnit 4.1 og 4.2 i form af nogle generelle og områdespecifikke retningslinjer for indsatsprogrammet.

Hovedformålet med indsatserne i perioden 2022-27 er:

1. Fokus på mere naturlige processer og naturens robusthed
2. Sikre og forbedre tilstanden af den eksisterende natur og levesteder
3. Bekæmpe invasive arter

Indsatsen udføres både på offentlige og private arealer i området. Projekter på private lodsejeres arealer gennemføres i videst muligt omfang gennem frivillige aftaler. Der findes blandt andet en række understøttende tilskudsordninger, som kan søges gennem Landbrugsstyrelsen og Miljøstyrelsen.

2. Baggrund

Miljøstyrelsen har udarbejdet Natura 2000-planer for 257 Natura 2000-områder, som indgår i den danske del af det europæiske Natura 2000-netværk. Planerne beskriver målene for det enkelte Natura 2000-område og fastlægger de indsatser, der skal ske inden for planperioden 2022–27. Natura 2000-planerne kan ses på Miljøstyrelsens hjemmeside www.mst.dk.

Der er siden 2. planperiode foreslået mindre udvidelser af habitatområde H17, mens en del landbrugsarealer er foreslået udtaget. Miljøstyrelsen har sendt forslagene til godkendelse i EU i 2018, men der er endnu ikke truffet en afgørelse. Denne handleplan omhandler det samlede habitatområde med de foreslåede udvidelser.

Ud fra Natura 2000-planerne er der udarbejdet Natura 2000-handleplaner for de enkelte Natura 2000-områder. Handleplanerne skal medvirke til at gennemføre Natura 2000-planerne for de enkelte områder. Denne handleplan er udarbejdet af Vesthimmerlands Kommune på grundlag af Natura 2000-plan for N200 Navnsø med hede.

Hver kommune er ansvarlig for de dele af handleplanen, der vedrører kommunens geografiske område på land og kommunens kystnære områder. Kommunerne er ansvarlige for, at handleplanerne gennemføres inden udgangen af 2027. Miljøstyrelsen er ansvarlig for at udarbejde en skovhandleplan for de skovbevoksede, fredskovspligtige Natura 2000-arealer. Der er ikke skovhabitatnatur i dette Natura 2000-område.

Offentlige lodsejere, som ejer arealer i Natura 2000-området, kan vælge at gennemføre Natura 2000-planen direkte i egne planer for forvaltningsindsatser (eks. drifts- og plejeplaner). Der udarbejdes ikke handleplan for de offentlige lodsejeres arealer, hvor de selv udarbejder planer for forvaltningsindsatser, hvorfor data fra deres arealer ikke indgår i selve handleplanen men kun fremgår af bilag 1. Naturstyrelsen Himmerland ønsker selv at udarbejde plan for forvaltningsindsats for egne arealer, og resumé af denne plan kan ses i bilag 1.

2.1 Den lovgivningsmæssige ramme

Den lovgivningsmæssige baggrund for handleplanerne findes i:

- miljømålsloven (lovbekendtgørelse nr. 119 af 26. januar 2017 med senere ændringer)
- naturbeskyttelsesloven (lovbekendtgørelsen nr. 1392 af 2. oktober 2022)
- bekendtgørelse om kommunalbestyrelsernes Natura 2000-handleplaner (bekendtgørelse nr. 944 af 27. juni 2016)

Det er kommunalbestyrelsen, der er ansvarlig for at gennemføre Natura 2000-planen på de privatejede arealer. Offentlige lodsejere er ansvarlige for at gennemføre Natura 2000-planen på deres egne arealer.

Handleplanen skal ifølge lovgivningen indeholde nedenstående:

- En prioritering af myndighedens forventede forvaltningsindsats i planperioden på baggrund af en opgørelse af behovet for konkrete forvaltningstiltag.
- De forventede initiativer, som myndigheden vil tage for at gennemføre Natura 2000-handleplanen, herunder en plan for interessentinddragelse.
- En oversigt over fordelingen af indsatsen mellem kommunale myndigheder, Miljøstyrelsen og offentlige lodsejere.
- En redegørelse for gennemførelsen af handleplanen for den forudgående 6 års periode, der gør det muligt at vurdere, i hvilket omfang Natura 2000-handleplanen er gennemført for den forudgående periode.

Handleplanen skal ikke omfatte offentligt ejede arealer, hvis der for disse arealer er udarbejdet/udarbejdes en plan for forvaltningsindsatsen, der er i overensstemmelse med de fastsatte mål for naturtilstanden i Natura 2000-planen. Der indsættes et resumé af de offentlige planer i handleplanens bilag 1.

Handleplanen skal være så konkret, at dens gennemførelse kan vurderes. Dog må handleplanen ikke foregribe det præcise indhold af de aftaler eller afgørelser, der træffes i forhold til den enkelte lodsejer i forbindelse med gennemførelsen af handleplanen.

Handleplanen skal i samspil med vandplanlægningen realisere Natura 2000-planen for så vidt angår vandbehov for de naturtyper, som er direkte afhængige af et vandøkosystem. Natura 2000-planens mål om forbedret vandkvalitet i større søer, vandløb, fjorde og kystvande realiseres gennem indsatsen i vandplanlægningen og skal ikke indgå Natura 2000-handleplanerne.

2.2 Miljøvurdering af handleplanerne

Natura 2000-handleplanerne er en type af planer, som kan være omfattet af krav om miljøvurdering i henhold til Bekendtgørelse af lov om miljøvurdering af planer og programmer og af konkrete projekter (VVM) (lovbekendtgørelse nr. 4 af 3. januar 2023) – herefter refereret til som miljøvurderingsloven.

Ved vurderingen af, om en handleplan er omfattet af Miljøvurderingsloven, ses på kriterierne i lovens § 8. Erfaringsmæssigt er der en del handleplaner, som ikke vil være omfattet af miljøvurderingsloven. Det afhænger dog i alle tilfælde af det konkrete indhold af handleplanen, og der skal derfor altid foretages en særskilt vurdering for hver plan.

Handleplanen beskriver den indsats, der skal igangsættes i Natura 2000-området inden udgangen af 2027. Målsætningerne er konkretiserede i Natura 2000-planen for området og er alene gengivet i handleplanen.

Den aktuelle handleplan må ikke foregribe det præcise indhold af de aftaler eller afgørelser, der træffes i forhold til den enkelte lodsejer i forbindelse med gennemførelsen af handleplanen (jf. § 3 i Bek. Nr. 944 af 27. juni 2016).

De kommunale handleplaners indhold adskiller sig ikke fra de oplysninger, der allerede er givet i de miljøvurderede Natura 2000-planer. Der fastlægges ikke rammer for fremtidige anlægstilladelser med denne plan.

Da handleplanen ikke påvirker et internationalt naturbeskyttelsesområde væsentligt, eller fastlægger rammer for anlægstilladelser, vurderes det, at planen ikke er omfattet af miljøvurderingsloven.

Konkrete tiltag, som måtte blive et resultat af planen, skal miljøvurderes efter de almindeligt gældende regler.

For samtlige Natura 2000-planer er der foretaget en strategisk miljøvurdering (SMV). Natura 2000-planerne og de tilhørende miljøvurderinger kan findes på Miljøstyrelsens hjemmeside under Natura 2000, tredje generation planer (2022-2027).

Tabel 1: Udpegningsgrundlaget for H17

Udpegningsgrundlag for Habitatområde nr. 17		
Naturtyper:	Lobeliesø (3110)	Søbred med småurter (3130)
	Næringsrig sø (3150)	Brunvandet sø (3160)
	Våd hede (4010)	Tør hede (4030)
	Surt overdrev* (6230)	Tidvis våd eng (6410)
	Hængesæk (7140)	Rigkær (7230)
Arter:	Stor vandsalamander (1166)	

Tabellen viser naturtyper og/eller arter på udpegningsgrundlag for Natura 2000-området. Tal i parentes henviser til de talkoder, som benyttes for naturtyper og arter fra habitatdirektivets bilag 1 og 2. * angiver, at der er tale om en prioriteret naturtype jf. habitatdirektivet. Ved fuglearterne er det angivet, om der er tale om ynglefugle (Y) eller trækfugle (T).

3. Redegørelse for gennemførelsen af seneste handleplan

Ud af Natura 2000-områdets nuværende 106 ha er de 7 ha privatejet. Der var ikke kortlagt habitatnatur inden for de privatejede arealer i forrige planperiode. Kommunen har derfor ikke gennemført nogen indsats i området i 2. planperiode.

Naturstyrelsen har på egne arealer gennemført den indsats, der er beskrevet i Naturstyrelsens Natura 2000-plejeplan for planperioden 2016-2021.

Der er ikke iværksat Life-projekter inden for Natura 2000-området.

4. Behov for indsatser

Natura 2000-planen for N200 Navnsø med hede, beskriver de konkrete mål for indsatsen. Indsatsprogrammet i Natura 2000-planerne er afstemt, så den økonomiske ramme og den krævede indsats i planerne passer sammen. Til gennemførelse af planerne stiller staten en række virkemidler til rådighed, ligesom det forudsættes, at kommunerne bidrager økonomisk via de midler, som kommunerne er blevet økonomisk kompenseret for af staten (DUT-midlerne).

Der er 4-5 private lodsejere i Natura-2000 området, der hver ejer mellem 0,1 og 1,1 ha potentiel habitatnatur. På baggrund af Natura 2000-planen har kommunen vurderet, at der er behov for nedenstående konkrete forvaltningstiltag (Tabel 1.). Handleplanmyndigheden skal forsøge at indgå frivillige aftaler med lodsejere om drift. Hvor dette ikke er muligt, skal myndigheden påbyde en bestemt drift, hvis det er nødvendigt for opnåelse af målene i Natura 2000-planen eller for at forhindre forringelse og forstyrrelse.

Offentlige lodsejere skal selv organisere gennemførelse af indsatser på egne arealer.

Tabel 2: Behov for indsatser for naturtyperne*

Forventede indsatser		Skøn over behov:		
		Igangværende indsats	Ny indsats	Samlet behov for indsats
Lysåbne naturtyper	Rydning af uønsket opvækst	0 ha	Op til 1 ha	Op til 1 ha
	Forberedelse til afgræsning	0 ha	Op til 3 ha	Op til 3 ha
	Ekstensiv afgræsning	0 ha	Op til 3 ha	Op til 3 ha

* Omfatter ikke offentlige arealer, hvor ejeren gennemfører Natura 2000-planen i egne planer for forvaltningsindsatser. Se resumé af plan for forvaltningsindsatserne i bilag 1.

Stor vandsalamander er den eneste art på udpegningsgrundlaget for N200 Navnsø med hede. Arten er i Basisanalysen fundet både i det nordlige og det sydlige privatejede naturareal. Behov for indsats fremgår af tabel 2 herunder.

Tabel 3: Behov for indsatser for arter udover indsatser for naturtyper på lysåbne naturtyper*

Forventede indsatser	Skøn over behov:		
	Igangværende indsats	Ny indsats	Samlet behov for indsats
Restaurering af vandhuller	0 stk.	Op til 2 stk.	Op til 2 stk.
Ny gravning af vandhuller	0 stk.	Op til 2 stk.	Op til 2 stk.
Egnede yngleområder for stor vandsalamander	0 områder	1-2 områder	1-2 områder

* Omfatter ikke offentlige arealer, hvor ejeren gennemfører Natura 2000-planen i egne planer for forvaltningsindsatser. Se resumé af plan for forvaltningsindsatserne i bilag 1.

5. Indsatser fordelt på aktør

Grundlæggende er ansvaret fordelt, så kommunerne er ansvarlig myndighed på alle arealer i kommunen undtagen de skovbevoksede fredskovspligtige arealer.

Miljøstyrelsen er ansvarlig myndighed for de skovbevoksede fredskovspligtige arealer. Det gælder dog, at kommunerne er ansvarlige for de arealer i fredskov, der er beskyttet efter §3 i naturbeskyttelsesloven.

Myndighederne er ansvarlige, jfr. ovenstående fordeling, for gennemførelse af handleplanen undtagen for offentlige arealer, hvor lodsejer selv er ansvarlig for at gennemføre handleplanen. De fleste indsatser er geografisk bestemt, hvorved den nævnte myndigheds- og arealdeling er gældende. Det er muligt at finde relevante Natura 2000-geodata i [MiljøGIS](#)¹. Endvidere kan overvågningsdata fra NOVANA-programmet tilgås via [Danmarks Miljøportal](#)² og i Natura 2000-basisanalyserne.

Der kan være indsatser i Natura 2000-planens indsatsprogram, hvor der ikke er samme klare geografiske afgrænsning. I denne handleplan er der en naturlig ansvarsfordeling ud fra den geografiske afgrænsning, og dermed hvilken myndighed, der er ansvarlig for gennemførelse.

6. Prioritering af den forventede indsats

Natura 2000-planerne 2022-2027 har især fokus på en naturforvaltning, hvor man gør brug af naturens egne dynamikker. Samtidig fastholdes en række indsatser, der er kendt fra de gældende planer.

Hovedformålene med indsatserne i tredje planperiode (2022-2027) er:

- 1. Fokus på mere naturlige processer og naturens robusthed**
 - 1.1. der er øget fokus på en mere naturnær forvaltning med fokus på at sikre sammenhæng i naturen og mere naturlige dynamikker i Natura 2000-områderne
 - 1.2. der arbejdes for at udvide arealet med urørt skov
 - 1.3. der er fokus på tiltag mod klimaforandringer og dermed områdernes robusthed over for pludselige hændelser
- 2. Sikre og forbedre tilstanden af den eksisterende natur og levesteder hvilket bl.a. er i overensstemmelse med 'brandmandens lov' og EU's biodiversitetsstrategi 2030**
 - 2.1. fortsætte arbejdet med at sikre naturtilstanden f.eks. ved naturpleje på plejekrævende arealer
 - 2.2. fortsætte arbejdet med at afsøge behovet for og udlægge forstyrrelsesfrie zoner bl.a. til gavn for trækfugle, marine naturtyper og havpattedyr
 - 2.3. fokus på indsatser, der gavner truede arter og fugle
 - 2.4. fortsætte arbejdet med at afsøge behovet for at regulere fiskeri i beskyttede områder
- 3. Bekæmpe invasive arter**
 - 3.1. fortsætte arbejdet med at bekæmpe invasive arter

Prioriteringen af den forventede forvaltningsindsats i planperioden er sket på baggrund af opgørelsen af behovet for konkrete indsatser (se kapitel 4). Det er kun 0,3 % af habitatnaturen i Natura-2000 område N200, hvor kommunen er ansvarlig myndighed, så det er ikke højt prioriteret.

De privatejede arealer med naturpotentiale er fordelt med ca. 2 ha i syd og 1 ha i nord, hver delt på 2-3 lodsejere. Arealerne er for små til, at afgrænsning i selvstændige folde er relevant. De to rektangulære marker på Figur 1 er af Miljøstyrelsen foreslået udtaget i 2018.

¹ <https://miljoegis.mim.dk/spatialmap?profile=natura2000planer3-2022>

² <https://www.miljoportal.dk/>

7. Forventede initiativer og plan for interessentinddragelse

Vesthimmerlands Kommune vil ved passende lejlighed orientere de private lodsejere om mulighed for tilskud til naturpleje på deres arealer i Nature 2000-området.

Grønt Råd vil på nogle af de kommende møder blive orienteret om projektstatus.

Projekterne gennemføres ved frivillige aftaler. Det er derfor ikke på nuværende tidspunkt muligt at beskrive, hvornår projekterne fysik bliver udført. Kommunen vil i hvert enkelt tilfælde sørge for, at relevante interessenter bliver inddraget.



Navnsø

Fotograf: Vesthimmerlands Kommune

Bilag 1: Resumé af offentlige lodsejeres planer for forvaltningsindsatser

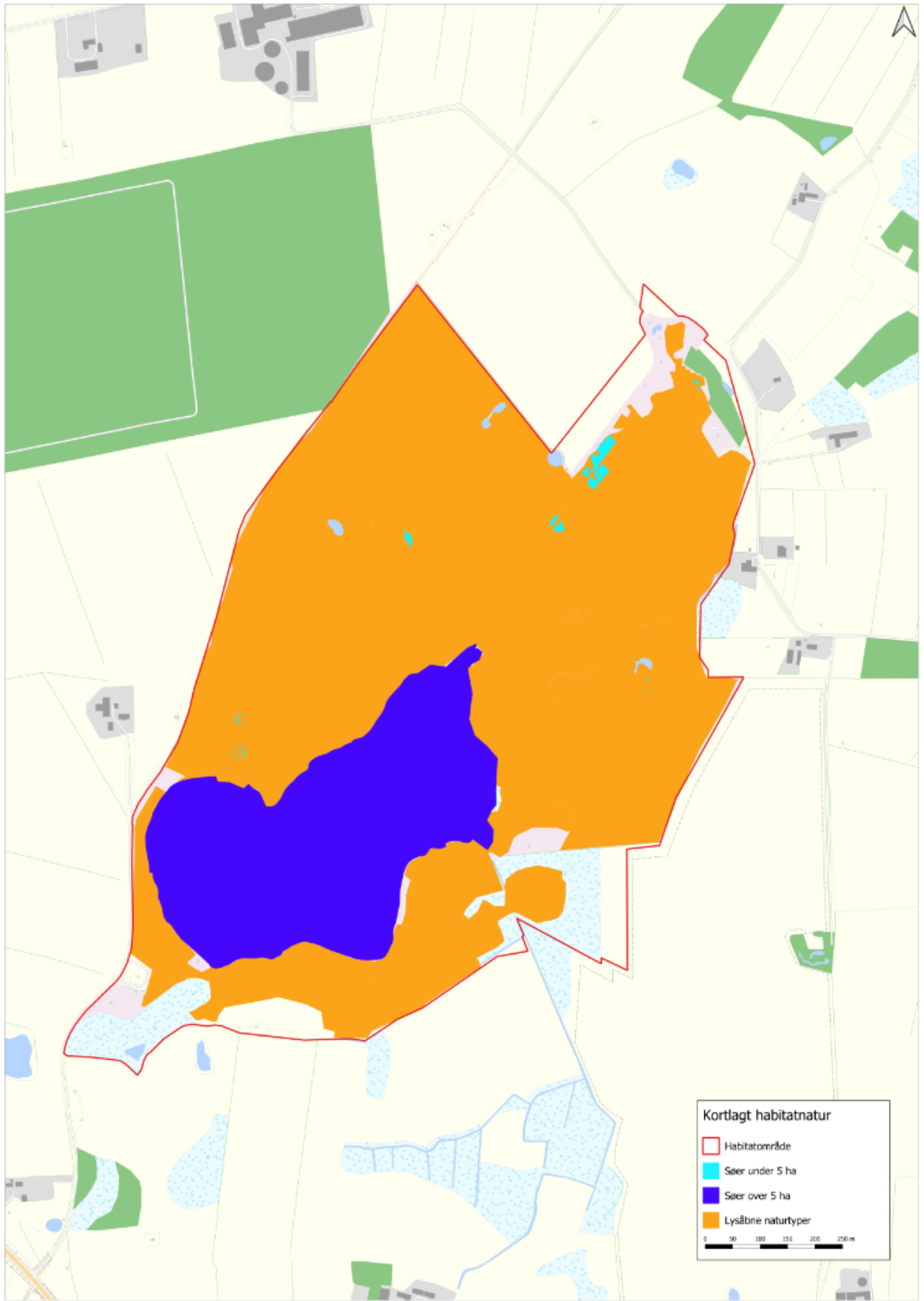

Resumé af plejeplan for Naturstyrelsens arealer i Natura-2000 område N200 Navnsø med hede

Habitatområde H17 Navnsø med hede

Det er muligt at finde den samlede plan for forvaltningsindsats på Naturstyrelsens hjemmeside: <https://naturstyrelsen.dk/drift-og-pleje/natura-2000-plejeplaner/>. Plejeplanen omfatter foruden dette resumé en kortudstilling af de planlagte indsatser. I kortudstillingen er det muligt at finde information om de planlagte indsatser for de enkelte kortlagte naturtyper samt arter.

Naturstyrelsen har, jf. §5 i BEK nr 944 af 27/06/2016 og §15 i BEK nr 946 af 27/06/2016, som offentlig grundejer besluttet selv at udarbejde plejeplaner for Naturstyrelsens arealer indenfor N2000 området i overensstemmelse med [Natura 2000-planen](#) for området.

Beskrivelse af området

Ingen nye arealer af betydning. Natura2000-område N200 har et areal på: 106.5 ha. Heraf ejer Naturstyrelsen: 99.2 ha. Denne plejeplan følger op på Natura 2000-planen for område N200 Navnsø med hede og vedrører Naturstyrelsens arealer på ca. 99 ha. Navnsø og en række småsøer ligger i et naturskønt, kuperet og afgræsset område med lynchede, græshede og hedemoser. Selve Navnsø er en lobeliesø med et unikt plantesamfund, som er betinget af sure, næringsfattige forhold i området. På søbredden vokser og lever flere sjældne arter. Området er langt overvejende statsejet.

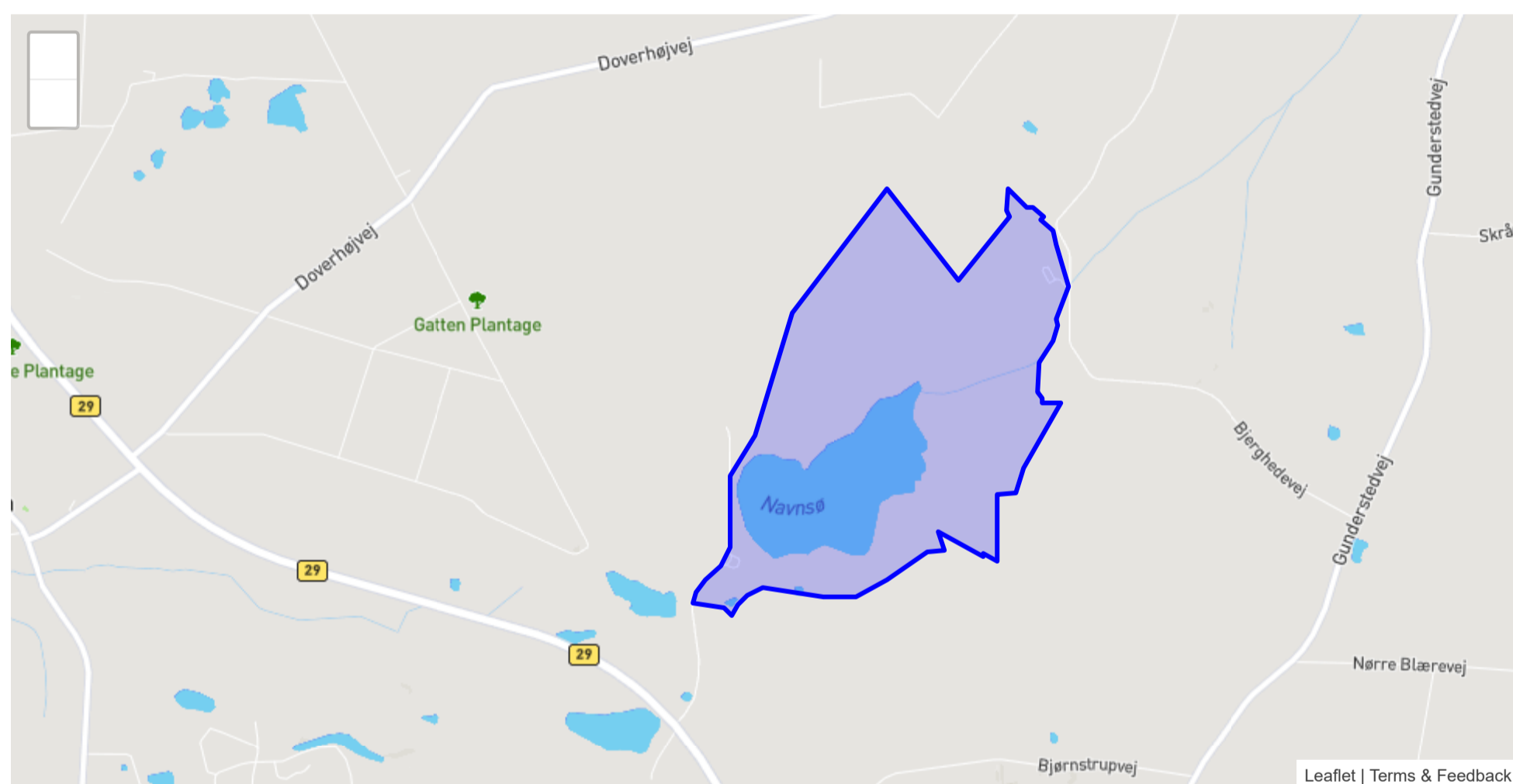

Tabel A: Kortlagte naturtyper på Naturstyrelsens arealer i Natura 2000-området

Lysåbne naturtyper	Areal [ha]
3110 - Kalk- og næringsfattige søer og vandhuller (lobeliesøer)	20.25
3130 - Søbred med småurter	0.08
3150 - Næringsrig sø	0.2
3160 - Brunvandet sø	0.0
4010 - Våd hede	14.31

Lysåbne naturtyper	Areal [ha]
4030 - Tør hede	2.74
6230 - Surt overdrev	48.8
6410 - Tidvis våd eng	2.49
7140 - Hængesæk	3.79
7230 - Rigkær	1.1

Arter på udpegningsgrundlaget fremgår ikke af ovenstående tabel. Der henvises derimod til N2000 planen for området.

Planlagte indsatser

I det følgende angives Naturstyrelsens planlagte indsatser for naturtyperne på udpegningsgrundlaget. Indsatserne er beskrevet i nedenstående tabeller og suppleret med forklarende tekst.

I tabellerne skelnes mellem "Eksisterende indsats" og "Ny indsats". "Eksisterende indsats" anvendes, hvor den pågældende indsats allerede er omfattet af den eksisterende driftsforvaltning, eller hvor det fremgår af eksisterende driftsplaner og lignende, at indsatsen vil blive gennemført i plejeplanperioden. "Ny indsats" omfatter de indsatser, der alene gennemføres for at opfylde målene i N2000-planerne for 2022 - 2027.

Tabel B: Planlagte indsatser for naturtyperne på Naturstyrelsens arealer i Natura 2000-området

Indsatser - Lysåbne naturtyper (planperiode 2022-2027)	Eksisterende indsats [ha]	Ny indsats [ha]	Samlet behov for indsats [ha]
Bekæmpelse af andre problem- og uønskede arter	0.31		0.31
Græsning	27.81		27.81
Hegning	27.81		27.81
Rydning af opvækst	11.25	0.01	11.26

Ovenstående tabel udstiller Naturstyrelsens planlagte indsatser i planperioden. Indsatserne er planlagt med ophæng i målsætninger og retningslinjer fra den overordnede N2000 plan. Målsætningerne rækker ud over den enkelte planperiode, mens indsatserne forventes udmøntet indenfor planperioden.

Beskriv i ord formål med indsatser og forklar dermed tabel B

Tabel C: Udvikling mod ny kortlagt naturtype

Der planlægges ikke for udvikling af nye naturtyper i indeværende planperiode. Derfor vises Tabel C ikke.

Tabel D: Planlagte indsatser for arter, udover indsatser for naturtyper på lysåbne naturtyper og skovnaturtyper på Naturstyrelsens arealer i Natura 2000-området

Plejen af områdets naturtyper vil samtidig tilgodese en række arter på udpegningsgrundlaget. Der planlægges ikke yderligere indsatser alene for arter i indeværende planperiode.

Opsummering

Den samlede indsats for naturtyper og arter på Naturstyrelsens arealer forventes hermed at understøtte de i Natura 2000-planen fastsatte mål for naturtilstanden.

Redegørelse for indsatsen i den forgangne plejeplansperiode

For de lysåbne naturtyper og arter på udpegningsgrundlaget omhandler denne redegørelse planperioden 2016-2021. For skovnaturtyper perioden 2010-2021.

Nedenstående tabeller viser en oversigt over planlagte og gennemførte aktiviteter på Naturstyrelsens arealer inden for Natura 2000-område N200 Navnsø med hede

Tabel E: Status for gennemførelse af aktiviteter for seneste planperiode fordelt på naturtyper og arter

Lysåbne naturtype (planperiode 2016-2021)	Indsats	Areal [ha]
4010 - Våd hede	Græsning	11.08
4030 - Tør hede	Bekæmpelse af andre problemarter	14.69
4030 - Tør hede	Græsning	14.69
6230 - Surt overdrev	Rydning af opvækst	0.16
6230 - Surt overdrev	Bekæmpelse af andre problemarter	4.45
6230 - Surt overdrev	Hegning	6.3
6230 - Surt overdrev	Græsning	26.41
6410 - Tidvis våd eng	Rydning af bevoksning	0.8
6410 - Tidvis våd eng	Rydning af opvækst	3.09
6410 - Tidvis våd eng	Græsning	3.09
7140 - Hængesæk	Rydning af opvækst	1.81
7140 - Hængesæk	Græsning	3.32
9997 - Ikke specificeret	Græsning	0.24

Tabel F: Oversigt over ikke-planlagte indsatser, der er gennemført, og som gavner arter eller naturtyper på udpegningsgrundlaget

Der er ikke gennemført indsatser udover det planlagte i den forgangne planperiode. Derfor vises Tabel F ikke.

Tabel G: Oversigt over indsatser der ikke er gennemført

Lysåbne naturtype (planperiode 2016-2021)	Indsats	Areal [ha]
4030 - Tør hede	Afbrænding	1.47
4030 - Tør hede	Tørveskrælning	0.73
6230 - Surt overdrev	Afbrænding	1.36
6230 - Surt overdrev	Tørveskrælning	0.79

Forklar og begrund i ord tabel G

Opsummering

Med baggrund i ovenstående redegørelse for indsatser i planperioden kan Naturstyrelsen konkludere, at de planlagte aktiviteter er helt/overvejende gennemført i plejeperioden for Naturstyrelsens arealer. Udover de planlagte indsatser er yderligere ikke-planlagte indsatser gennemført jf. tabel F. Samlet har disse indsatser bidraget positivt til opfyldelse af Natura 2000-planens målsætninger.

Miljøvurderingsloven, habitatdirektivet og plejeplanen

For samtlige Natura 2000-planer er der foretaget en strategisk miljøvurdering (SMV). Natura 2000-planerne og de tilhørende miljøvurderinger kan findes på Miljøstyrelsens hjemmeside under Natura 2000, tredje generation planer (2022-2027).

Natura 2000-plejeplanerne er en type af planer, som kan være omfattet af krav om miljøvurdering i henhold til Bekendtgørelse af lov om miljøvurdering af planer og programmer og af konkrete projekter (VVM) (lovbekendtgørelse nr. 4 af 3. januar 2023) – herefter refereret til som miljøvurderingsloven.

Ved vurderingen af om en plejeplan er omfattet af miljøvurderingsloven ses på kriterierne i lovens § 8. Erfaringsmæssigt er der en del plejeplaner, som ikke vil være omfattet af miljøvurderingsloven. Det afhænger dog i alle tilfælde af det konkrete indhold af plejeplanen, og der skal derfor altid foretages en særskilt vurdering for hver plan.

Denne plejeplan er blevet vurderet i forhold til, om den er omfattet af miljøvurderingsloven. Det er vurderet, om plejeplanen fastsætter nye rammer for fremtidige anlægstilladelser, eller om den vurderes at kunne påvirke internationalt udpegede naturbeskyttelsesområder væsentligt jfr. miljøvurderingslovens § 8. Det er Naturstyrelsens vurdering, at plejeplanen ikke fastsætter nye rammer for fremtidige anlægstilladelser til projekter omfattet af lovens bilag 1 eller 2 og dermed ikke er omfattet af krav om miljøvurdering.

Denne plejeplan for Natura 2000-område 200 Navnsø med hede omfatter indsatserne på de lysåbne naturtyper og på skovnaturtyperne samt indsatser for arter på udpegningsgrundlaget, som beskrevet i afsnittet planlagte indsatser. De planlagte indsatser forventes gennemført med det formål at understøtte bevaringsmålsætningerne for hhv. arter og naturtyper på udpegningsgrundlaget.

I denne plejeplan planlægges der ikke gennemført aktiviteter med henblik på at udvikle naturtyper på bekostning af andre naturtyper.

Det er Naturstyrelsens vurdering, at plejeplanen er undtaget fra habitatdirektivets artikel 6, stk. 3 og dermed fra vurdering efter miljøvurderingsloven, fordi planerne er "direkte forbundet med eller nødvendige for lokalitetens forvaltning" jfr. artikel 6, stk. 3, 1. pkt. Plejeplanen anses således som direkte forbundet med og nødvendig for Natura 2000-områdets forvaltning.